



ÇEVRE İZİN VE LİSANS YÖNETMELİĞİ VE UYGULAMASI



Aylin ÇİÇEK

Şube Müdürü

Özel ve Eysel Atık Lisansları Şube Müdürlüğü

aylin.cicek@csb.gov.tr

ÇEVRE İZİN VE LİSANS UYGULAMALARI:



Çevre İzin ve Lisans Yönetmeliği uyarınca, Hava su, toprak vb. alıcı ortamlar üzerinde kirletici etkileri olan tesislere hava emisyonu, atıksu deşarjı, gürültü izin konuları ile atıkların oluşumundan nihai bertarafına kadar olan atık işleme lisans konularını (*Ön İşlem, Geri Kazanım, Bertaraf, Yeniden Kullanıma Hazırlama*) da içeren Çevre İzin ve Lisansı verilmesi işlemleri Genel Müdürlüğümüzce gerçekleştirilmektedir.

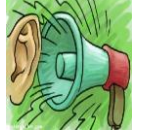

Termik santraller, Çimento fabrikaları, Demir Çelik Fabrikaları, Geri kazanım tesisleri Yenilenebilir Enerji Kaynakları arasında yer alan Atıklardan Enerji Kazanımı tesisleri ve atıksu arıtma tesisleri gibi Yönetmelik listesinde bulunan birçok tesisin faaliyete başlayabilmesi için Bakanlığımızdan **Geçici Faaliyet Belgesi (GFB)** alması gerekmekte olup, söz konusu belge ilgili mevzuatta yer alan fiziki şartların ve çevresel yükümlülüklerin (*gaz ve toz arıtma sistemler, sürekli emisyon ölçüm sistemler(SEÖS), sürekli atıksu izleme sistemi (SAİS)*) sağlandığının yerinde tespit edilmesi durumunda düzenlenmektedir.

Geçici Faaliyet Belgesi alan tesislerin faaliyetleri sonucu oluşan çevresel etkileri ise Çevre İzin ve Lisans sürecinde değerlendirilerek, ilgili mevzuatlardaki sınır değerlere ve standartlara (*emisyon-emisyon ölçüm sonuçları, gürültü ve titreşim ölçümleri, atıksu analizleri, atığa ilişkin karakterizasyon analizleri ve ikincil hammadde/ürün standartları*) uygun olduğu tespit edilen tesislere **5 yıl** süreli **Çevre İzin ve Lisans Belgesi** düzenlenmektedir.

ÇEVRE İZİNLERİ



HAVA
EMİSYONU



ÇEVRESEL
GÜRÜLTÜ



ATIK SU
DEŞARJI



DERİN DENİZ
DEŞARJI



ÇEVRE İZİN VE
LİSANS
YÖNETMELİĞİ



ÇEVRE LİSANSLARI

ÖN İŞLEM

1. Tıbbi Atık Sterilizasyon
2. Atık Elektrikli ve Elektronik Eşya İşleme
3. Atıktan Türetilmiş Yakıt (ATY) Hazırlama
4. PCB Arındırma
5. ÖTA Geçici Depolama
6. Tehlikeli Atık Ön İşlem
7. Tehlikesiz Atık Ön İşlem
8. Toplama-Ayırma (1. 2. 3. tip veya diğer toplama ayırma)
9. Gemi Geri Dönüşüm
10. Hurda Metal/ÖTA İşleme

GERİ KAZANIM

1. Biyobozunur Atık (Mekanik ayırma, Biyokurutma, Biyometanizasyon, Kompost)
2. Atık Yağ Rafinasyon
3. Bitkisel Atık Yağ
4. Atık Pil ve Akümülatör
5. Ömrünü Tamamlamış Lastik
6. Tehlikeli Atık
7. Tehlikesiz Atık
8. İleri Termal İşlem (Pirroliz, Gazlaştırma vb)

BERTARAF

1. Atık Düzenli Depolama (I., II ve III. Sınıf)
2. Maden Atığı Bertaraf
 1. Depolama
 2. Derine Enjeksiyon
 3. Alıcı Ortamda Bertaraf

DİĞER

1. Atık Yakma ve/veya Beraber Yakma Tesisleri
2. Atık Ara Depolama Tesisleri
3. Bitkisel Atık Yağ Ara Depolama Tesisleri
4. Atık Yağ Transfer Noktaları
5. Atık Akümülatör Ara Depolama Tesisleri
6. ÖTL Ara Depolama Tesisleri
7. Gemilerin Ürettiği Atıklar ile Yük Artıklarının Toplandığı Atık Kabul Tesisleri
8. Tanker Temizleme
9. Yeniden Kullanıma Hazırlama

ÇEVRE İZİN VE
LİSANS
YÖNETMELİĞİ

Atık Ön İşlem ve Geri Kazanım Tesisleri

Ülkemizde evsel ve endüstriyel kaynaklı atıkların kaynağında ayrıştırılmasından nihai bertarafına kadar atığın işlenmesi için geçen süreçte sürdürülebilir kalkınma ve sürdürülebilir çevre ilkeleri doğrultusunda atığın en başta yeniden kullanımının sağlanması, geri dönüştürülmesi, atıktan enerji kazanımının sağlanarak ekonomiye kazandırılması ve çevreye olan olumsuz etkilerinin azaltılması amacıyla yapılan mevzuat değişikliği ile yeni yaklaşımlar getirilmiştir.

Atık Ön İşlem ve Geri Kazanım Tesislerinin Genel Esaslarına İlişkin Yönetmeliğin yürürlüğe girmesi ve Çevre İzin ve Lisans Yönetmeliğinde de yapılan değişiklik ile, atığın geri kazanımı ve/veya bertarafından önce tehlikelilik özelliklerini azaltmak, yönetimini kolaylaştırmak amacıyla gerçekleştirilen **ön işlem faaliyetleri** ile ön işleme tabi olmasına gerek kalmadan temizleme, onarım ya da kontrol işlemleri ile tasarlandığı şekle getirilip aynı amaçla kullanılmasının sağlanması amacıyla **yeniden kullanıma hazırlama** faaliyetlerini gerçekleştiren tesislerin sağlanması gereken fiziksel şartlar belirlenmiş ve yeni lisans konuları olarak mevzuata eklenmiştir. **İnşaat ve yıkıntı atıkları** ön işlem ve geri kazanım tesislerine ilave kriterler ve çevre izin lisans alma şartı getirilmiştir. Yönetmelik kapsamındaki atık işleme tesislerinden çevre izin ve lisans süreçlerinde talep edilen bilgi belgelere ilave olarak;

- İş yeri açma ve çalışma ruhsatı
- Bakanlıkça belirlenen tutarda kesin ve süresiz teminat mektubu

sunulması yükümlülüğü getirilmiştir.



LİSANS KONULARI



- Toplama Ayırma Tesisi (1.Tip, 2.Tip, 3.Tip)
- Tehlikesiz Atık Ön İşlem
- Tehlikeli Atık Ön İşlem
- Tehlikesiz Atık Geri Kazanım
- Tehlikeli Atık Geri Kazanım
- Yeniden Kullanıma Hazırlama

Atık İşleme Tesisleri



- Tesislerin buldukları yerler
- Katma değeri yüksek malzeme üretimi
- Lojistik
- Altyapı
- Atıkların nerden nasıl temin edileceği

ÇEVRE İZİN VE LİSANS BÜLTEN-2020



Çevre Lisans Konusu	Geçici Faaliyet Belgesi	Çevre İzin
Hava Emisyonu	2196	14.506
Atıksu Deşarjı	464	3.765
Çevresel Gürültü	130	646
Derin Deniz Deşarjı	7	31

Çevre Lisans Konusu	Geçici Faaliyet Belgesi	Çevre İzin ve Lisansı
Ambalaj Atığı Geri Kazanım	332	1093
Ambalaj Atığı Toplama ve Ayırma	132	648
Atık Ara Depolama	13	47
Atık Elektrikli ve Elektronik Eşya İşleme	39	107
Atık Pil ve Akümülatör Geri Kazanım	4	17
Atık Kabul Tesisi	20	132
Atık Yağ Geri Kazanım	0	31
Atık Yakma ve Beraber Yakma	19	71
Atıktan Türetilmiş Yakıt (ATY) Hazırlama Tesisi	11	35
Bitkisel Atık Yağ Geri Kazanım	2	8
Bitkisel Atık Yağ Ara Depolama Tesisi	12	70
Biyometanizasyon	9	22
Düzenli Depolama - 1. Sınıf (Tehlikeli Atık Düzenli Depolama)	2	11
Düzenli Depolama - 2. Sınıf (Belediye Atıkları ve Tehlikesiz Atık Düzenli Depolama)	24	48
Düzenli Depolama - 3. Sınıf (İnert Atık Düzenli Depolama)	2	5
Hurda Metal /ÖTA İşleme	26	95
Kompost	3	11
Maden Atığı Bertaraf/Depolama (Kategori A)	8	24
Maden Atığı Bertaraf/Depolama (Kategori B)	2	9
Ömrünü Tamamlamış Araç Geçici Depolama	18	98
Ömrünü Tamamlamış Lastik Geri Kazanım	6	25
PCB Arındırma	15	18
Tanker Temizleme	11	86
Tehlikeli Atık Geri Kazanım	98	371
Tehlikesiz Atık Geri Kazanım	564	2061
Tıbbi Atık Sterilizasyon	9	61

ÇEVRE İZİN VE LİSANS BÜLTEN-2020

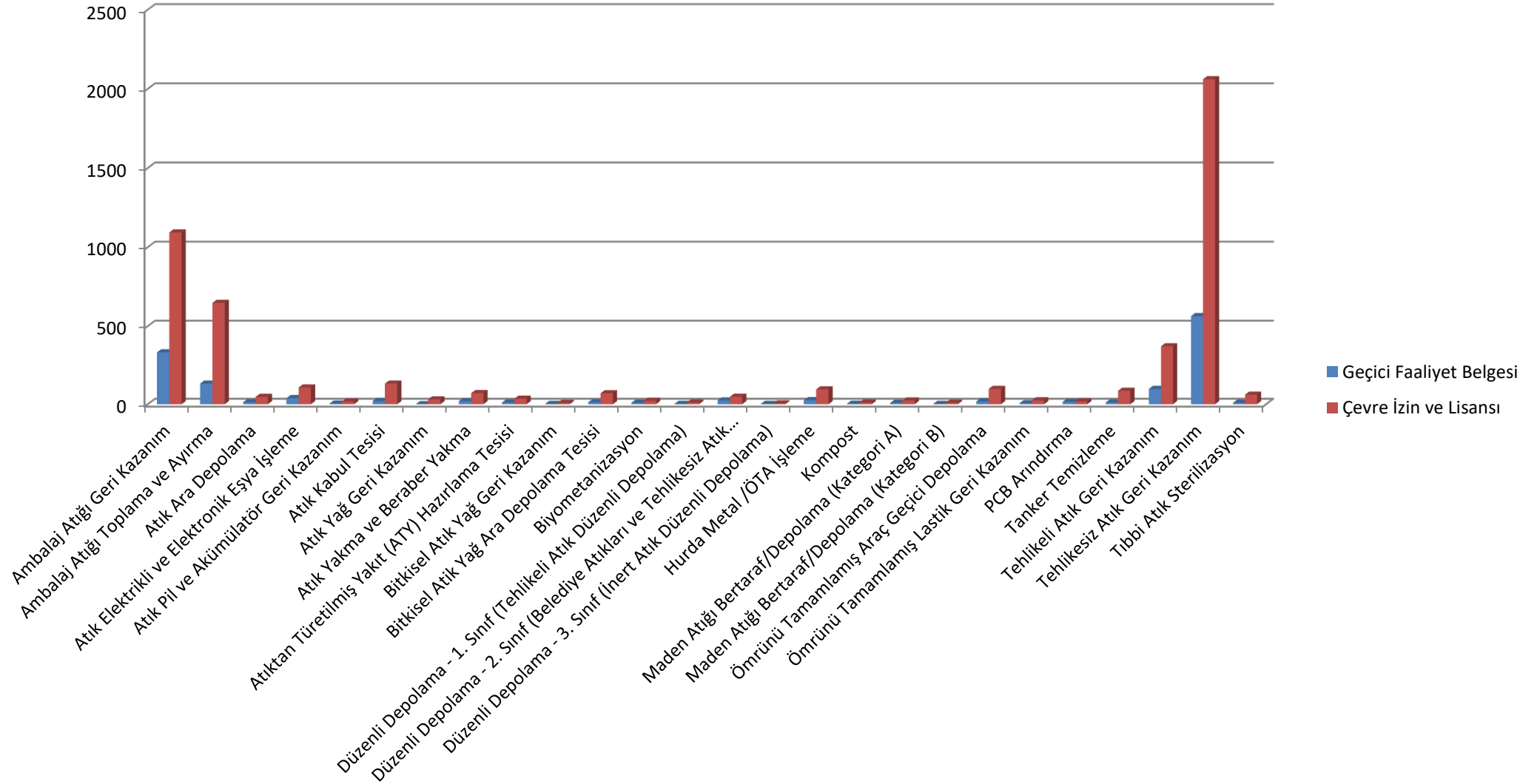



ÇEVRE İZİN VE LİSANS UYGULAMALARI

Çevre İzin ve Lisans Yönetmeliğın Ek-1 ve Ek-2 Listelerinde yer alan işletme ve faaliyetler için, 25.01.2022 tarihi itibarıyla **33.243** tesise Geçici Faaliyet Belgesi (GFB), **39.522** tesise Çevre İzin ve Lisans Belgesi düzenlenmiştir.

Belgelendirme Sayılarının Yıllara Göre Dağılımı

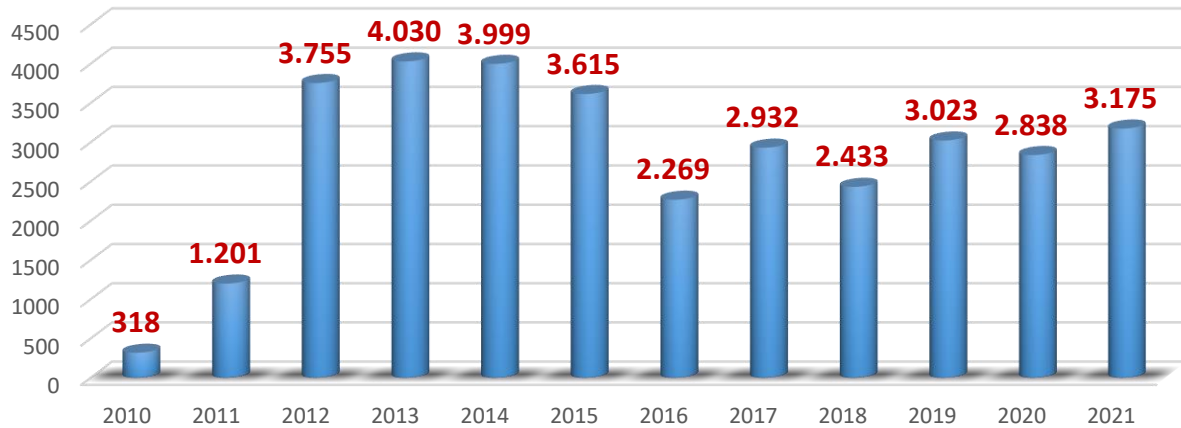

GEÇİCİ FAALİYET BELGESİ (EK-1+EK-2)
YILLARA GÖRE DAĞILIMI

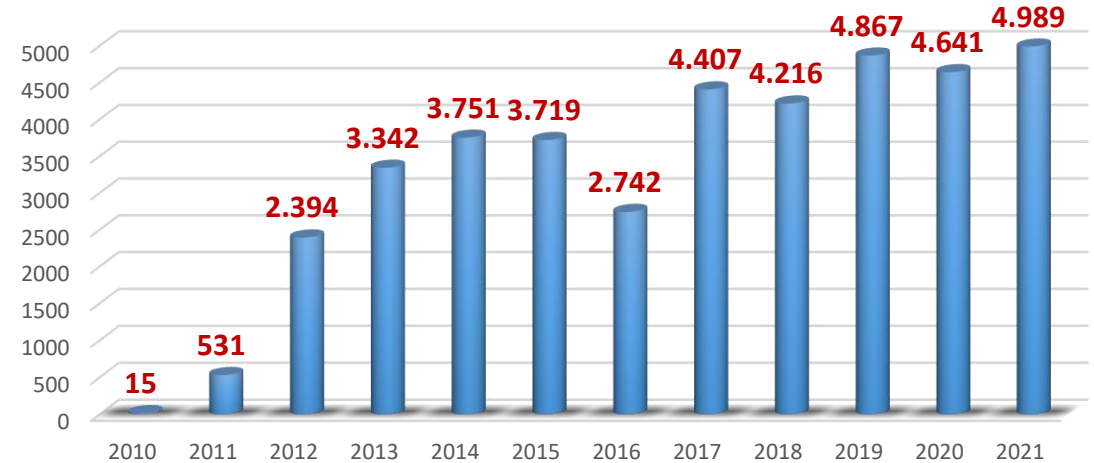

ÇEVRE İZİN VE LİSANS BELGESİ (EK-1+EK-2)
YILLARA GÖRE DAĞILIMI



Çevre İzin/Çevre Lisansına Tabi İşletme ve Faaliyetler

Tesisler ve faaliyetler, **Kirletici Vasıfları** dikkate alınarak iki liste altında 10 ana başlıkta toplanmıştır.

1-Enerji endüstrisi

2-Madencilik ve Yapı Malzemeleri Endüstrisi

3-Metal Endüstrisi

4-Kimya ve Petrokimya Endüstrisi

5-Yüzey Kaplama Endüstrisi

Orman Ürünleri ve Selüloz Tesisleri

7-Gıda Endüstrisi, Tarım ve Hayvancılık

8-Atık Yönetimi

9-Maddelerin Depolanması Doldurma ve Boşaltılması

10-Diğer Tesisler

Çevreye Kirletici Etkisi

Yüksek Olan

54 faaliyet

EK-1

Çevreye Kirletici Etkisi

Olan

125 faaliyet

EK-2

ÇEVRE İZİN VE
LİSANS
YÖNETMELİĞİ



YETKİLİ MERCİ



BAKANLIK

EK-1
İşletme ve Faaliyetler

**ÇEVRE VE ŞEHİRCİLİK
İL MÜDÜRLÜKLERİ**

Ek-2
İşletme ve Faaliyetler

**ÇEVRE İZİN VE
LİSANS
YÖNETMELİĞİ**



BAŞVURULAR

EK-1

ÇEVRE YÖNETİM BİRİMİ

ÇEVRE DANIŞMANLIK
FİRMALARI

ÇEVRE

GÖREVLİSİ

EK-2

İŞLETMEDE
İSTİHDAM EDİLEN

ÇEVRE YÖNETİM
BİRİMİ

ÇEVRE
DANIŞMANLIK
FİRMALARI

ÇEVRE İZİN VE
LİSANS
YÖNETMELİĞİ



ÇEVRE İZİN / ÇEVRE İZİN VE LİSANSI SÜRECİ



I. Aşama
Geçici Faaliyet Belgesi
Başvuru ve Değerlendirme
Süreci



II. Aşama
Çevre İzin/ Çevre İzin ve Lisans
Belgesi Başvuru ve
Değerlendirme Süreci

ÇEVRE İZİN VE
LİSANS
YÖNETMELİĞİ



I. AŐAMA

GEÇİCİ FAALİYET BELGESİ BAŐVURU VE DEĐERLENDİRME SÜRECİ

ÇEVRE İZİN VE
LİSANS
YÖNETMELİĐİ



ÇEVRE İZİN VE
LİSANS
YÖNETMELİĞİ

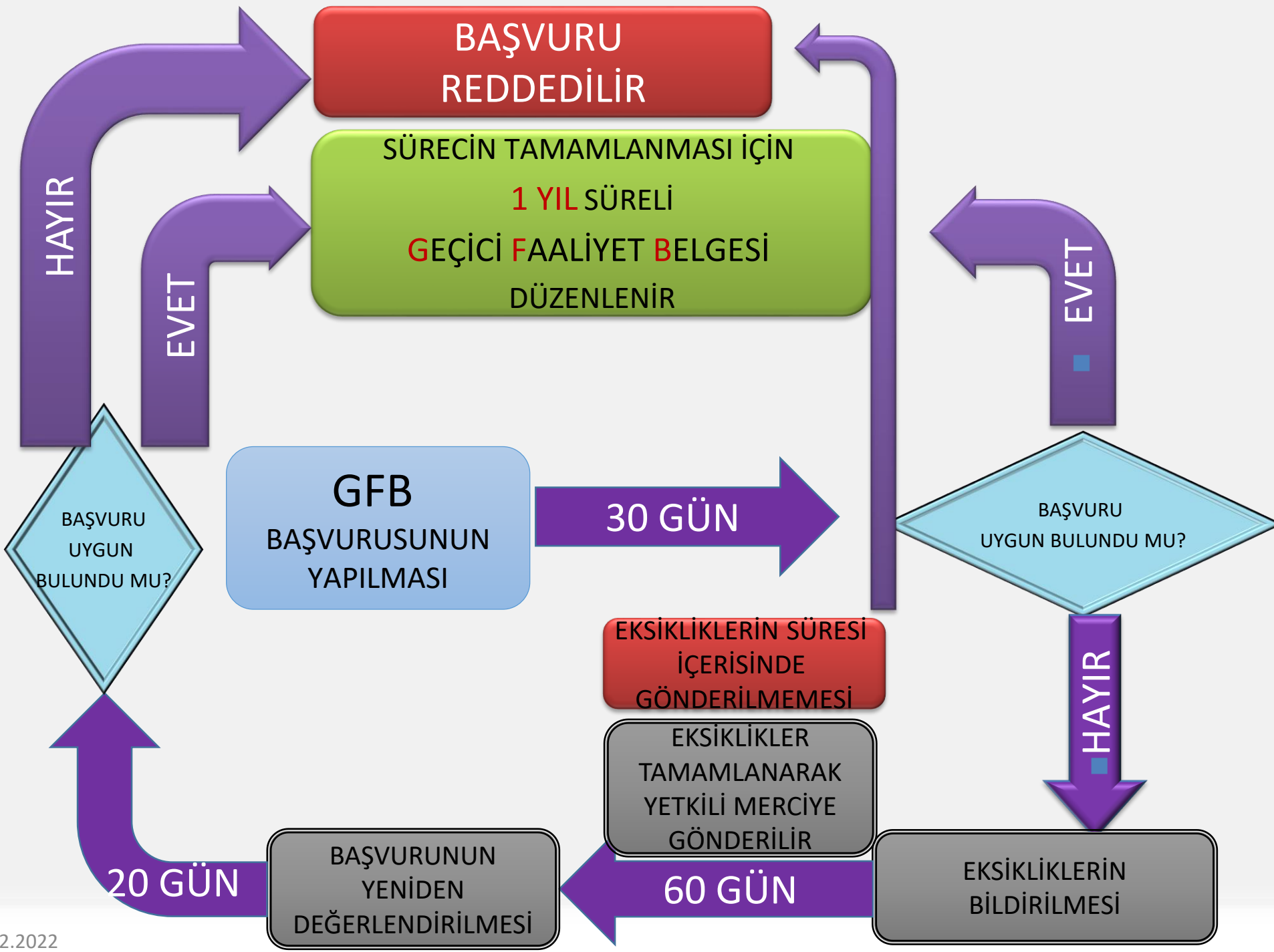



İL MÜDÜRLÜĞÜ

UYGUNLUK YAZILARI

- Başvurular Çevre İzin ve Lisans Uygulamasından yapılmaktadır.
- Çevre ve Şehircilik İl Müdürlükleri tarafından başvuru **2 ay** içerisinde sonuçlandırılır.
- İl Müdürlüğü Uygunluk Yazısı **1 yıl süre** ile geçerlidir.

ÇEVRE İZİN VE
LİSANS
YÖNETMELİĞİ



ÇEVRE İZİN VE LİSANS YÖNETMELİĞİ



- İşletmede yer değişikliği dışında diğer değişikliklerde geçici faaliyet belgesi alınmasına müteakip çevre izin ve lisans başvurusu öncesinde gerçekleşmesi durumunda bir defaya mahsus olmak üzere geçici faaliyet belgesi yenileme işlemi yapılır.

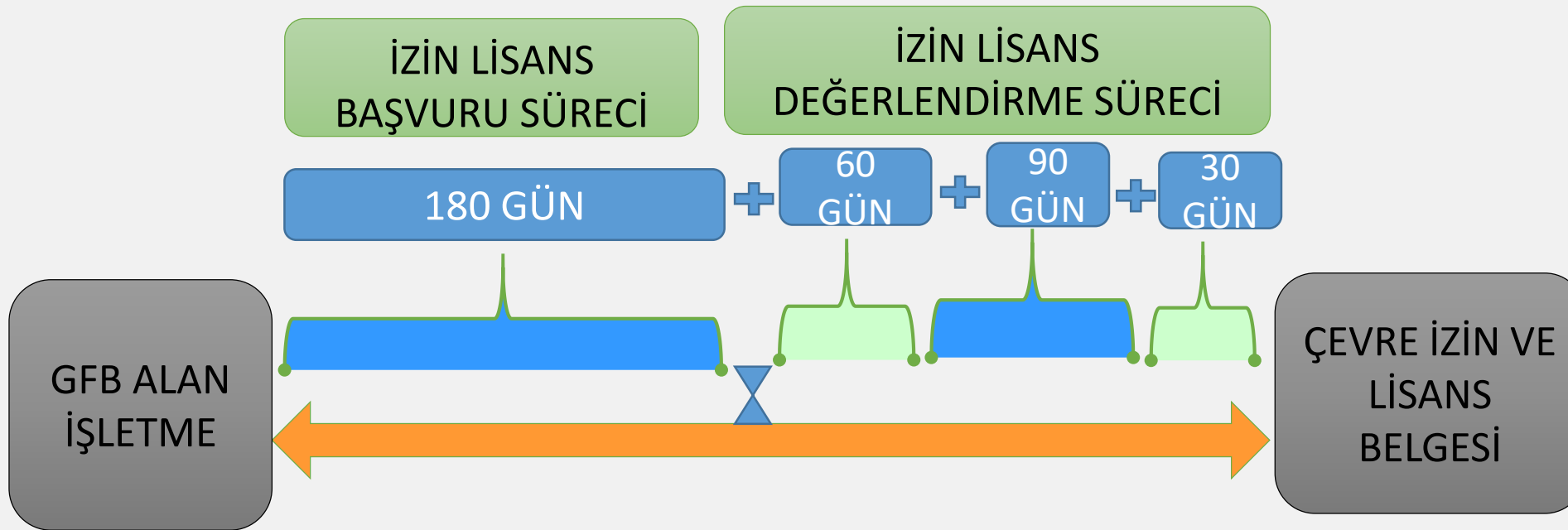



BELGENİN GEÇERLİLİĞİ VE YENİLENMESİ

İşletmeler;

- Belge geçerlilik süresinin sona ereceği tarihten en az **180 gün** önce başvuru yapmak ve beş yıllık süre dolmadan yeniden Çevre İzin veya Çevre İzin ve Lisansı Belgesi almak zorundadır.
 - Çevre İzin Belgesi yenileme başvuruları,
 - Çevre İzin ve Lisansı Belgesi yenileme başvuruları ise mevcut lisans konuları ile ilgili prosesinde veya çalışma koşullarında herhangi bir değişiklik olmaması durumunda,
- GFB başvuru süreci uygulanmaksızın Yönetmeliğin 9 uncu maddesi kapsamında yürütülür.

ÇEVRE İZİN VE
LİSANS
YÖNETMELİĞİ



BELGENİN GEÇERLİLİĞİ VE YENİLENMESİ

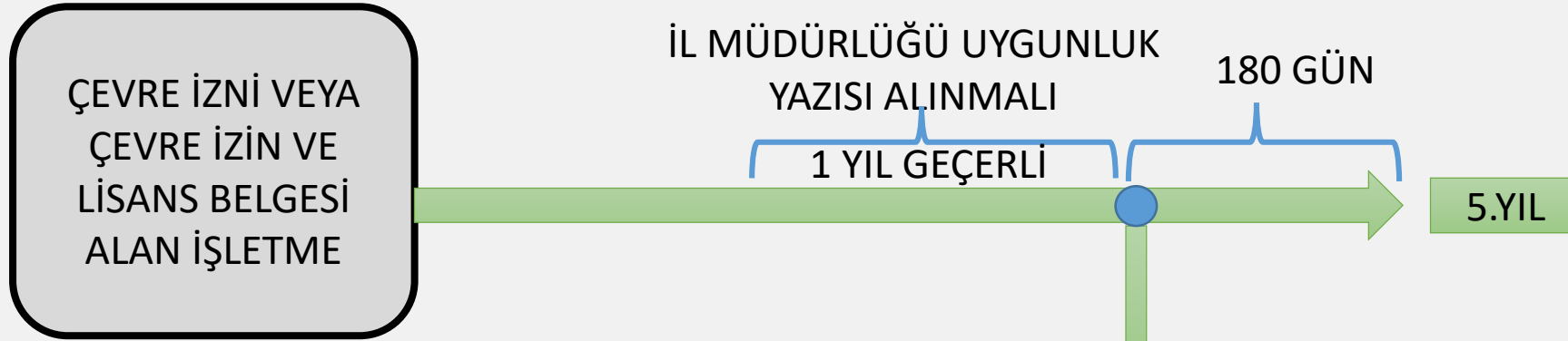

ÇEVRE İZİN BELGESİ YENİLEME BAŞVURULARI

ÇEVRE İZİN VE LİSANSI BELGESİ YENİLEME BAŞVURULARI İSE MEVCUT LİSANS KONULARI İLE İLGİLİ PROSESİNDE VEYA ÇALIŞMA KOŞULLARINDA HERHANGİ BİR DEĞİŞİKLİK OLMAMASI DURUMUNDA

GFB BAŞVURU SÜRECİ UYGULANMAKSIZIN İZİN-LİSANS SÜRECİ 2. AŞAMADAN BAŞLATILIR

EK 3-C DE YER ALAN BİLGİ VE BELGELER

ÇEVRE İZİN VE LİSANS YÖNETMELİĞİ



ÇEVRE İZİN VE/VEYA LİSANS ALMA SÜRECİNİN YENİDEN BAŞLATILMASI

İşletmede aşağıda verilen değişikliklerin olması durumunda

1. İşletmenin faaliyet yerinin değişmesi
2. İşletmenin faaliyet konusunun değişmesi
3. İşletmenin yakıtının ve/veya yakma sisteminin değişmesi
4. İşletmenin toplam üretim ve/veya atık tüketim kapasitesinin en az 1/3 oranında artması veya artış miktarının Yönetmeliğin Ek-1 listesi kapsamında yer alması
5. İşletmenin toplam yakma /anma ısıl gücünde meydana gelen değişiklikler
 - i. Artış miktarının EK-2'de bulunan listede yer alması koşulu ile; işletmede toplam yakma/anma ısıl gücünün en az 1/3 oranında artması,
 - ii. 1/3 oranına bakılmaksızın, işletmenin toplam yakma/anma ısıl gücündeki artış miktarının EK-1'de bulunan liste kapsamında yer alması.



ÇEVRE İZİN VE/VEYA LİSANS ALMA SÜRECİNİN YENİDEN BAŞLATILMASI

- İşletmede insan sağlığı ve çevresel etkiler açısından iyileştirme yönünde değişiklik yapılması durumunda veya bu fıkranın (a) bendi kapsamı dışında kalan durumlarda yapılan değişikliğe ilişkin bilgi, belge ve raporlarla birlikte değişikliği takiben 30 takvim günü içerisinde yetkili mercie başvuru yapılır. İzin veren yetkili merci tarafından çevre izin ve/veya çevre izin ve lisans alma sürecinin yeniden başlatılmasına dair yapılan bildirim takiben **90 takvim günü içerisinde yenileme başvurusunun** gerçekleştirilmesi gerekmektedir.
- Çevre izin ve lisans belgesi bulunan işletmeler için yeni bir çevre izin veya çevre lisans konusu eklenmesi durumunda, işletmenin tüm çevre izin ve lisans konularını içerecek şekilde geçici faaliyet belgesi yenileme başvurusunda bulunabilecekleri gibi mevcut belgelerinin geçerlilik süresi değişmemek üzere, **münferit çevre izin ve/veya çevre lisansı konularında ekleme işlemi** de yapabilirler. İlave edilecek çevre izin veya çevre lisansı konuları için süreç geçici faaliyet belgesi aşamasından başlatılır ve çevre izin konularına ilişkin değerlendirme işletmenin tamamı üzerinden yapılır.



➤ Çevre izin ve lisans belgesi bulunan bir işletme, belgesi ekinde belirtilen ve tesisine kabul etmesi uygun bulunan atıklara ilave olarak çevre izin ve lisans belgesi geçerlilik süresi içerisinde yılda bir defaya mahsus olmak üzere mevcut prosesinde bir değişiklik yapmasını gerektirmeyecek nitelikte olan atıklar için **atık kodu ekleme talebinde bulunabilir**. Yetkili merci tarafından 30 takvim günü içerisinde değerlendirme yapılarak talebin uygun bulunması durumunda mevcut çevre izin ve lisans belgesi geçerlilik süresi değişmemek kaydıyla belge yeniden düzenlenir. Uygun bulunmaması durumunda başvuru iade edilir.

➤ İşletmenin çevre izin ve lisans belgesinde belirtilen **lisans konularından herhangi biri ile ilgili olarak faaliyet göstermemek** üzere konu ile ilgili **prosesini işletmeden tamamen kaldırılması**, çevre izin ve lisans belgesinde belirtilen **izin konularından herhangi birinden muaf olunması** durumunda ilgili bilgi ve belgelerle başvuru yapılır. Yetkili merci tarafından 30 takvim günü içerisinde yapılacak değerlendirme sonucunda başvurunun uygun bulunması durumunda mevcut çevre izin ve lisans belgesi geçerlilik süresi değişmemek kaydıyla belge yeniden düzenlenir.



İŞLETME SAHİBİ VEYA UNVANI DEĞİŞİKLİĞİ

- İşletmenin unvanının ve/veya vergi numarasının değişmesi durumunda, sicil gazetesindeki değişikliği takiben 90 takvim günü içerisinde değişikliğe ilişkin
- Sicil Gazetesi,
 - ÇED Belgesi
 - Kapasite Raporu
 - Mevcut çevre izni veya çevre izin ve lisans koşullarına uyacağına dair taahhütname
 - Atık işleme tesisleri, bu belgelere ilave olarak teminat mektubu ve işyeri açma ve çalışma ruhsatı
- ile başvuruda bulunur.

- Yetkili merci tarafından 30 takvim günü içerisinde yapılan değerlendirme sonucunda çevre izin ve lisans sürecinin yeniden başlatılmasının gerekli görülmediği durumda, önceki geçerlilik süresi değişmemek kaydıyla çevre izin ve lisans belgesi yeniden düzenlenir.



İŞLETME SAHİBİ VEYA UNVANI DEĞİŞİKLİĞİ

- İşletmenin unvanı ve/veya vergi numarasının değişmemesi, sadece işletmenin sahibinin değişmesi/ortaklık yapısının değişmesi veya işletmenin kiralanması durumunda, yetkili merciinin talep etmesi halinde sunulmak üzere değişikliğe ilişkin ilgili bilgi ve belgeler işletmede saklı bulundurulur. Mevcut belge ekindeki çalışma koşullarına yeni işletme sahibi veya kiralayan uymakla yükümlüdür.
- Birinci fıkrada belirtilen süre içerisinde başvuruda bulunmayan işletmeler için belge güncelleme bedeli, belirlenen belge bedelinin iki katı olarak uygulanır.



GEÇİCİ FAALİYET BELGESİNİN İPTALI

Yönetmelikte belirlenen süreler içinde;

- başvuru yapılmaması,
- eksikliklerin tamamlanarak gönderilmemesi

veya

- Çevre İzin/Çevre İzin ve Lisans başvurusunun uygun bulunmaması,

durumlarında geçici faaliyet belgesi iptal edilir.



GEÇİCİ FAALİYET BELGESİNİN İPTALİ

- Geçici faaliyet belgesi başvuru aşamasında sunmuş olduğu **bilgi ve belgelere aykırı çalıştığının** tespit edilmesi,
 - Yükümlülükleri doğrultusunda yapılacak belgelendirmelerde ve beyanlarında **usulsüz ve gerçeğe aykırı bilgi ve belge** tespit edilmesi,
- durumlarında yetkili merci tarafından Çevre Kanunu'nun ilgili maddeleri uyarınca idari yaptırım uygulanarak geçici faaliyet belgesi iptal edilir.



GEÇİCİ FAALİYET BELGESİNİN İPTALI

- Geçici faaliyet belgesi geçerlilik süresi içerisinde atık alınmaması nedeni ile faaliyette bulunamayan işletmelerin bir kereye mahsus olarak, geçici faaliyet belgesi iptal edilir. Bu işletmelerin yapacakları yeni başvuruda üçüncü fıkrada öngörülen belge bedeli ödenme şartı aranmaz. Birden fazla lisans konusu bulunan işletmelerin herhangi bir lisans konusuna ilişkin **atık almaması**, işletme tarafından **lisans konusu çıkarma talebinde bulunulması** veya **başvurunun uygun bulunmaması** durumunda söz konusu lisans, çevre izin ve lisans değerlendirme sürecinde yetkili merci tarafından **lisans konularından çıkarılır**.
- **Yangın, sel, deprem vb. durumlarda** işletme sahibi tarafından **derhal** il müdürlüğüne bilgi verilir. İl müdürlüğü tarafından işletmenin tabi olduğu tüm çevre izin ve lisans konuları kapsamında **fiziki şartlar yerinde incelenerek hazırlanacak tespit tutanağı** çerçevesinde; işletmenin mevcut geçici faaliyet belgesi iptal edilir. Tesiste meydana gelen yangına ilişkin soruşturma ve raporlarda yangının **işletmeci tarafından kasten çıkarıldığı tespit olunursa** geçici faaliyet belgesi iptal edilir ve bu işletmeler üç yıl süreyle tekrar başvuruda bulunamazlar.



ÇEVRE İZİN VEYA ÇEVRE İZİN VE LİSANS BELGESİNİN İPTALİ

- İşletmenin çevre izni veya çevre izin ve lisans koşullarına **aykırı iş ve işlemlerinin** tespit edilmesi durumunda yetkili merci tarafından Çevre Kanununun ilgili maddeleri uyarınca idari yaptırımlar uygulanır.
- Uygunsuzluğun düzeltilmesi için, işletmeye yetkili merci tarafından en fazla bir yıla kadar süre verilebilir. Uygunsuzluk giderilene kadar tesislerine **atık alımı yapamaz** ve **atık işleme faaliyetinde bulunamazlar**.
- İşletmeye süre verilmemesi veya işletmeye verilen sürenin bitiminde **uygunsuzluğun giderilmemesi** halinde, yetkili merci tarafından çevre izin veya çevre izin ve lisans belgesi iptal edilir.



ÇEVRE İZİN VEYA ÇEVRE İZİN VE LİSANS BELGESİNİN İPTALİ

- Çevre ve insan sağlığı yönünden **tehlike yaratan faaliyetler** nedeniyle işletmeye süre verilmeksizin çevre izin veya çevre izin ve lisans belgesi iptal edilir.
- Bu işletmeler için izin süreci yeniden başlatılır ve işletme kendi adına yeni geçici faaliyet belgesi düzenlenene kadar **faaliyette bulunamaz**.
- Geçici faaliyet belgesi olmaksızın faaliyette bulunan işletmeler hakkında 2872 sayılı Çevre Kanununun ilgili maddeleri uyarınca **idari yaptırımlar** uygulanır.
- **Yangın, sel, deprem ve benzeri durumlarda** işletme sahibi tarafından derhal il müdürlüğüne bilgi verilir. İl müdürlüğü tarafından işletmenin tabi olduğu tüm **çevre izin ve lisans konuları kapsamında fiziki şartlar yerinde incelenerek** tespit tutanağı hazırlanır, işletmenin mevcut çevre izin ve lisans belgesinin geçerliliğine ilişkin değerlendirme bu tutanak çerçevesinde yetkili merci tarafından yapılır. Tesiste meydana gelen yangına ilişkin soruşturma ve raporlarda yangının işletmecisi tarafından **kasten çıkarıldığı tespit olunursa** çevre izin lisans belgesi iptal edilir ve bu işletmeler **üç yıl süreyle** tekrar başvuruda bulunamazlar.



ÇEVRE İZİN VEYA ÇEVRE İZİN VE LİSANS BELGESİNİN İPTALİ

- Yükümlülükleri doğrultusunda yapılacak belgelendirmelerde ve beyanlarında usulsüz ve gerçeğe aykırı bilgi ve belge düzenlendiği tespit edilen tesislere 2872 sayılı Çevre Kanununun ilgili maddeleri uyarınca idari yaptırımlar uygulanır ve belgeleri iptal edilir.
- Bu işletmelerin doksan takvim günü süresince faaliyeti durdurulur. İptal edilen başvuruya ait her bir çevre izni veya çevre izin ve lisans konusu için belirlenen belge bedellerinin iki katı, tekrarında dört katı uygulanır, müteakip tekrarında ise faaliyet 1 yıl süresince durdurulur.
- Çevre izin ve lisans belgesi iptal edilen tesislerin faaliyetlerine devam etmemesi durumunda kapatma planı onay yazısı alması gerekmektedir.



GEÇİCİ FAALİYET BELGESİ OLMAYAN İŞLETMELER

- Yönetmeliğin Ek-1 ve Ek-2 kapsamında yer alıp, geçici faaliyet belgesi olmadan faaliyete başladığı tespit edilen işletmelere, 2872 sayılı Çevre Kanununun ilgili hükümlerine göre idari yaptırımlar uygulanır. Söz konusu işletmeler geçici faaliyet belgesi düzenlenene kadar faaliyette bulunamaz.



Bölüm 2

ÇEVRE İZİN VE LİSANS UYGULAMASI

ÇEVRE İZİN VE
LİSANS
UYGULAMASI

2010 yılından beri İzin ve Lisans süreçleri
e-İzin Sistemi üzerinden yürütülmektedir. <https://ecbs.cevre.gov.tr>



Çevreye kirletici etkisi olan faaliyet ve tesislerin Çevre İzin ve Lisans başvuruları ile değerlendirmesinin;

- ✓ **bütüncül** bir yaklaşımla,
 - ✓ **internet** üzerinden,
 - ✓ **hızlı, doğru, akıcı, şeffaf ve kolay** bir şekilde yapılabilmesi için tasarlanmış,
- bir **izin** sistemidir.

01 Nisan 2010 tarihi itibari ile **bütüncül izin sistemine** geçilmiştir.

İnternet bağlantısı olan her noktadan masa, ofis ihtiyacı duyulmaksızın **7 / 24 başvuru** yapılmasına ve değerlendirilmesine imkan sağlanmıştır.

Kağıt ve dosya üzerinden başvuruya son verilmiş, elektronik başvuruya imkan sağlanmıştır. Islak imza ve kaşe yerine **e-imza ve m-imzaya** imkan sağlanmıştır.

Bürokrasi azaltılmış, kırtasiyeciliğe son verilmiştir.

ÇEVRE İZİN VE
LİSANS
UYGULAMASI



ÇEVRE İZİN VE
LİSANS
UYGULAMASI

DUYURULAR



Başvuru Formları Geçerlilik Süresi

18.2.2020

Başvuru formlarının, formda belirtilen tarihten itibaren 30 gün içinde Çevre ve Şehircilik İl Müdürlüğüne teslim edilmesi gerekmektedir. Formunda belirtilen tarihten itibaren 60 gün içinde sonuçlandırılmayan başvurular iptal edilecektir.



EÇBS Uygulamalarının(Atık Yönetimi, E-İzin Vb.) İletişim Bilgileri

8.4.2019

EÇBS Uygulamalarının(Atık Yönetimi, e-İzin vb.) İletişim Bilgileri



ATYÖN

25.9.2020

Atık Yönetim Uygulaması Hizmet Kesintisi Atık Yönetim Uygulaması'nın yoğun kullanımı nedeniyle 24.09.2020 tarihi itibarıyla yaşanan soruna müdahale çalışmamız devam etmekte olup, uygulama kesintili olarak hizmet verebilmektedir. ...[devamı](#)

ENTEĞRE ÇEVRE BİLGİ SİSTEMİ

VATANDAŞ GİRİŞİ

BAKANLIK GİRİŞİ

Kullanıcı Adı*

Parola*

(*) Doldurulması Zorunlu Alanlar

Giriş Yap ↗

🔍 Sıkça Sorulan Sorular

📄 Yardım

📞 EÇBS Uygulama İletişim Bilgileri

<https://ecbs.cevre.gov.tr/>



➔ Sorun Bildir

🔍 Sıkça Sorulan Sorular

📄 Yardım

➔ Çıkış



Hasan SEÇGİN

Kurum Kullanıcısı

🏠 Anasayfa

📄 Hesap (Firma, Kurum)

📄 Tesis (Şube) Listesi

🔔 Bilgilendirme

0

✉️ Yardım Masası



Tüm Uygulamalar

Yetkili Olduğum Uygulamalar

Arama



AAT/DDD Proje Onayları	Akümülatör Depozito Bilgi Sistemi	Ambalaj Bilgi Sistemi	Atık Pil ve Akümülatörlerin Kontrolü
Atık Yönetim Uygulaması (TABS/MoTAT/KDS)	Atıksu Bilgi Sistemi	BEKRA Bildirim Sistemi	Büyük Yakma Tesisleri Bilgi Sistemi
ÇED Analiz	Çevre İthalat/İhracat İzinleri Uygulaması	Çevre İzin ve Lisans Uygulaması (e-izin)	Denizcilik Atıkları Uygulaması (DAU)
Düzensiz Atık Depolama	E-Denetim	EEE ve AEEE Bilgi Sistemi	EKOK Metal
e-OBK	F-gaz Ekipman Operatörleri Merkezi Veri Tabanı (EKOMVET)	F-gaz Faaliyet Raporları Veri Tabanı (FARAVET)	Gönüllü Karbon Piyasası Proje Kayıt Sistemi
Güvenlik Bilgi Formu	Kimyasal Kayıt Sistemi	Kimyasal Kayıt Sistemi	Kimyasal Madde Envanter

ÇEVRE İZİN VE
LİSANS
UYGULAMASI

<https://ecbs.cevre.gov.tr/>



➔ Sorun Bildir

🔍 Sıkça Sorulan Sorular

📄 Yardım

➔ Çıkış



Hasan SEÇGİN
Kurum Kullanıcısı

🏠 Anasayfa

📄 Hesap (Firma, Kurum)

📄 Tesis (Şube) Listesi

🔔 Bilgilendirme

0

✉ Yardım Masası

<

Çevre İzin ve Lisans Uygulaması (e-izin)

Uygulama Destek Bilgileri

#	Ad Soyad	E-Posta Adresi	Telefon Numarası
1	ÇED, İzin ve Denetim Genel Müdürlüğü - İzin ve Lisans Daire Başkanlığı	eizin@csb.gov.tr	(0312) 410 15 00

Uygulamaya giriş türünüzü seçiniz.



Tesis



Firma



Şahıs



Bakanlık

ÇEVRE İZİN VE
LİSANS
UYGULAMASI

<https://ecbs.cevre.gov.tr/>



Hasan SEÇGIN Menüyü daralt Yardım Tam ekran Çıkış

Anasayfa
Kullanıcı İşlemleri
Tesis Başvuru İnceleme
Raporlar

Bekleyen İşler

	Değerlendirme Bekleyen	Eksiklik Bildiriminden Dönen
GFB	2	0
Çevre İzin ve Lisans Aşaması	2	0
Çevre İzin/Çevre İzin ve Lisans Yenileme / Güncelleme	0	1

Bilgilendirme

Ek Belge İsteği Geri Alındı! 06.12.2019 13:32:08
Başvuru Numarası 475897 olan başvuru için Ek Belge İsteği koordinatör uzman tarafından geri çekildi.

Duyurular

Referans Numarası Ödemeleri İle İlgili Duyuru 04.06.2020 09:32:14
Bakanlığımız tarafından Korona virüs salgını sürecinde alınan tedbirler kapsamında, E-İzin uygulaması üzerinden yapılan belge başvuru bedeli ödemeleri Bakanlığımızın belirlediği IBAN numarasına EFT yoluyla yatırılmaktadır.

ÇEVRE İZİN VE
LİSANS
UYGULAMASI

<https://ecbs.cevre.gov.tr/>



Menüyü daralt

Yardım

Tam ekran

Çıkış

Anasayfa

Kullanıcı İşlemleri

Firma İşlemleri

Tesis Başvuru İşlemleri

Uygunluk Yazısı

Geçici Faaliyet Belgesi

Çevre İzni / Çevre İzin Lisans Belgesi

Onay Bekleyen 2

Dekont Talebi Bekleyen

Ek Belge Talebi Bekleyen

Eksiklik Bildirilen 1

İade Gelen

Red Edilen 3

Onaylanan 17

İptal Edilen 2

Taslak

Muafiyet Başvurusu (Madde17/1-2)

Yönetmelik 11/3 Maddesi Çerçevesinde Görüş Sorma



Bilgilendirme

ERC GERİ DÖNÜŞÜM PLASTİK ELEKTRİK METAL SANAYİ VE TİCARET LİMİTED ŞİRKETİ Tesisine Ait 472001 Numaralı Başvurunuz Hakkında
Başvurunuzun süreci tamamlanmıştır.

23.08.2019 13:04:18

STRONG ENERJİ SANAYİ VE TİCARET LİMİTED ŞİRKETİ Tesisine Ait 480468 Numaralı Başvurunuz Hakkında
Başvurunuzun süreci tamamlanmıştır.

20.08.2019 09:39:17

DENİZ PLASTİK GIDA İNŞAAT SANAYİ TİCARET LİMİTED ŞİRKETİ ŞUBESİ Tesisine Ait 478324 Numaralı Başvurunuz Hakkında
Başvurunuzun süreci tamamlanmıştır.

22.07.2019 08:27:22

KAKSAN KARAIŞALI KİREÇ SANAYİ VE TİCARET A.Ş. Tesisine Ait 467954 Numaralı Başvurunuz Hakkında
Başvurunuzun süreci tamamlanmıştır.

29.05.2019 13:01:25

ERC GERİ DÖNÜŞÜM PLASTİK ELEKTRİK METAL SANAYİ VE TİCARET LİMİTED ŞİRKETİ ADANA ŞUBESİ Tesisine Ait 469047 Numaralı Başvurunuz Hakkında
Başvurunuzun süreci tamamlanmıştır.

20.03.2019 08:25:52

ERC GERİ DÖNÜŞÜM PLASTİK ELEKTRİK METAL SANAYİ VE TİCARET LİMİTED ŞİRKETİ ADANA ŞUBESİ Tesisine Ait 465897 Numaralı Başvurunuz Hakkında
Başvurunuzun süreci tamamlanmıştır.

07.03.2019 09:07:17

Basvurunuz Onaylandı

21.11.2018 19:25:21

Duyurular

BELGE SÜRE BİTİMİ NEDENİYLE YENİLEME BAŞVURULARI HAKKINDA 10.12.2018

Çevre İzin ve Lisans Yönetmeliği'nin 11 nci maddesi gereğince 5 yıl geçerliliği bulunan çevre izin/ çevre izin ve lisans belgelerinin süre bitimi nedeniyle yapılacak yenileme başvuruları, belge geçerlilik süresinin sona ereceği tarihten en az 180 takvim günü öncesinde yapılması gerekmektedir. Bahse konu yenileme başvurularında talep edilen belgeler arasında "İl Müdürlüğü Uygunluk" yazısı da yer almakta olup, EÇBS'nin devreye alınması birlikte bu süreç elektronik ortam üzerinden yürütülmeye başlanmıştır. Ancak, sistem üzerinden gerçekleştirilen "İl Müdürlüğü Uygunluk Yazısı" başvuruları, ÇİLY 11.maddesi uyarınca belge yenileme için(en az 180 takvim günü öncesinde) yapılması gereken başvuru olarak değerlendirilmemektedir. Belge geçerlilik süresinin sona ereceği tarihten en az 180 takvim gün öncesinde sistem üzerinden alınmış "İl Müdürlüğü Uygunluk Yazısı" ve diğer bilgi ve belgelerle yenileme başvurusu yapılması gerekmektedir. Bu çerçevede, herhangi bir mağduriyetin yaşanmaması için, İl Müdürlüğü Uygunluk Yazısı başvurularının; değerlendirme süresi ve herhangi bir eksiklik olması durumundaki sürecin uzama durumu da dikkate alınarak yapılması, belge yenileme başvuru tarihinden önce İl Müdürlüğü Uygunluk Yazısı alınabilecek şekilde sürecin belirlenmesi hususlarında;

Bilgilerinize

ÇEVRE İZİN VE
LİSANS
UYGULAMASI

Çevre Görevlisi Ekranı



The screenshot displays the official website of the Ministry of Environment, Urbanization and Climate Change. The header includes the ministry's name in Turkish and English, along with navigation links for 'GENEL MÜDÜRLÜĞÜMÜZ', 'GÖREV', 'MİSYON - VİZYON', 'BİRİMLER', and 'Telefon Rehberi'. The main content area features a large banner for 'SEKTÖREL UYGULAMA KILAVUZLARI' (Sectoral Application Guidelines) with a central image of a document. To the left, a red sidebar lists various services and documents, including 'ÇED Olumlu Kararları', 'ÇED Olumsuz ve İptal/İade Kararları', 'Haftalık ÇED Toplantı Listesi', 'ÇED Yeterlik Belgesi Tebliği Kapsamında ÇED Yeterlik Belgesine Sahip Kurum/Kuruluş', 'Duyurular/Talimatlar', 'Çevre Etiketleri', 'ÇED Uygulamaları', 'SÇD Uygulamaları', 'Temel Çevresel Etkiler Kitapçıkları ve Sektörel Kılavuzlar', 'Çevre İzin Ve Lisans Uygulamalarına İlişkin Sektörel Kılavuzlar', and '2022 Yılı Birim Fiyat Listesi'. At the bottom of the main content area, there are buttons for 'DUYURULAR' and 'TÜMÜNÜ GÖSTER'.

Bakanlığımız merkez ve taşra teşkilatı başta olmak üzere ilgili tüm paydaşların dahil olduğu

“Çevre İzin ve Lisans Uygulamalarının İyileştirilmesi Projesi” kapsamında;

İzne tabi işletmelerin yer aldığı **ÇİLY Ek-1 ve Ek-2** listelerinin (*faaliyet türleri, terminolojileri ile eşik değerlerinin ülkemiz koşulları gözetilerek ve bilimsel çalışmalara dayandırılarak*) revize çalışmaları tamamlanmış ve Yönetmelik değişikliği 16.10.2021 tarihli Resmi Gazetede yayımlanarak yürürlüğe girmiştir.

Bu hususlar çerçevesinde, bahse konu listelerde yer alan [tüm sektör başlıkları için](#), her bir madde içeriğinde yer alan prosesler, hangi tür faaliyetlerin kapsama dahil olduğu, hangi durumlardaki işlemlerin muaf bırakıldığı vb. ayrıntılı açıklamaları içeren, Sektörel Kılavuzlar hazırlanmış olup, Bakanlığımız web sayfasında yayımlanmaktadır.

SIFIR ATIK UYGULAMASININ ETKİNLİĞİNİN ARTTIRILMASI

16.10.2021 tarihli Yönetmelik Değişikliğinde **Sıfır Atık Uygulamalarının Etkinliğinin Arttırılmasına** yönelik düzenleme de gerçekleştirilmiştir.

Bu kapsamda; Çevre İzin ve Lisans Yönetmeliğinin Ek-1 ve Ek2 listelerinde yer alan ve faaliyete başlayabilmesi için Bakanlığımızdan Geçici Faaliyet Belgesi alması zorunlu kılınan işletmelere;

Geçici Faaliyet Belgesi başvurusu yapabilmesi için;

12/7/2019 tarihli ve 30829 sayılı Resmî Gazete’de yayımlanan **Sıfır Atık Yönetmeliğindeki** listeler dikkate alınarak,

Sıfır Atık Temel Seviye Belgesinin veya muafiyetinin alınması zorunluluğu getirilmiştir.





İLGİNİZ ve SABRINIZ İÇİN TEŞEKKÜR EDERİM

